

Nr. 75 - 10. årgang
Oktober 2012



Strandgårdsbladet



home *fritid*

Sol, strand, salg og vand

Klik ind på home.dk/fritid og se, hvorfor home er den bedste til at sælge dit fritidshus

HOLBÆK

Michael H.Jørgensen a/s
Statsaut.ejendomsmægler & valuarer, MDE
Labæk 13, 4300 Holbæk
holbaek@home.dk

T lf. 59 43 59 59

www.home.dk

home

vi vil være din foretrukne ejendomsmægler

EJENDOMSMÆGLERKÅDE FOR DANSKE BANK KONCERNEN

Genbrugspladsen i Holbæk midlertidig lukket

Holbæk Forsyning er nået frem til, at genbrugspladsen i Holbæk ikke er bygget til de mange daglige kunder. Derfor går man nu i gang med at bygge en ny genbrugsplads, stadigvæk på adressen Spånnebæk 34. Arbejdet er påbegyndt og vil vare frem til foråret 2013.

De kunder, der plejer at aflevere deres affald på genbrugspladsen i Holbæk, må indstille sig på en længere køretur. Genbrugspladsen på Spånnebæk 34 lukker nemlig frem til foråret 2013, hvor en helt ny genbrugsplads vil åbne på adressen.

Kørsel i højden giver mere effektiv plads

Til gengæld kan kunderne se frem til en genbrugsplads, hvor det bliver nemmere at komme af med affaldet, fordi kørevejen bliver hævet i forhold til containerne. Samtidig adskilles kundetrafikken meget mere fra den tunge trafik med tømning af containerne, og det vil alt i alt betyde, at det både bliver nemmere og hurtigere for kunderne at komme af med deres affald de rigtige steder.

Udvidede åbningstider og bemanning

Mens arbejdet står på, vil der være udvidede åbningstider og bemanning på genbrugspladserne i Jernløse, Tølløse og Tornved samt midlertidig mulighed for at komme af med haveaffald på Ved Faurgården 5A. Åbningstiderne kan ses nedenfor og de nærmere detaljer vil blive lagt på www.holfor.dk. Her kan kunder og interesserede også følge med i ombygningen og hvad de skal gøre med affaldet, mens arbejdet står på.

Med venlig hilsen

Bestyrelsen

	<u>Man</u>	<u>Tirs</u>	<u>Ons</u>	<u>Tors</u>	<u>Fre</u>	<u>Lør</u>	<u>Søn</u>
Jernløse Virkelyst 19 Nr. Jernløse 4420 Regstrup	10 - 16,30	11,30 - 18	10 - 16,30	10 - 16,30	10 - 16,30	9 - 16	9 - 16
Tølløse Industrivej 14 A 4340 Tølløse	Lukket	11,30 - 18	Lukket	10 - 16	Lukket	9 - 16	9 - 16
Tornved Holbækvej 167 4440 Mørkov	Lukket	11,30 - 18	10 - 16,30	Lukket	Lukket	9 - 16	9 - 16

Kloakering

Hvad så med Strandgårdens flotte stamveje?

”Retablering” er et vidt begreb. Da vejbelægningen på hjørnet ud for Vest 2 skulle retableres efter noget gravearbejde sidste år, valgte entreprenøren at afslutte opgaven ved simpelthen at lægge et lag asfalt på hullet. Det er meget muligt, at resultatet er godt nok og holdbarheden lige så god som stamvejenes overfladebehandling i øvrigt, men et særlig kønt syn er det nu ikke. Imidlertid, og da der kun var tale om et mindre areal, fandt bestyrelsen ikke anledning til at foretage sig noget i den anledning.

Noget anderledes forholder det sig, når stamvejene skal graves op i forbindelse med kloakeringen i 2014. Hvis samme fremgangsmåde anvendes her, kunne man frygte at Strandgårdens stamveje herefter komme til at fremstå som én lang stribe, sorte plamager ud for hver eneste parcel. Derfor har bestyrelsen allerede nu indledt en konstruktiv dialog med Holbæk Kommune (Holbæk Forsyning) og gjort opmærksom på, at vi forventer, at Strandgårdens stamveje efter kloakeringen bliver ført tilbage til samme standard og med samme type belægning som før.



Holbæk Forsyning medgiver at Strandgårdens stamveje, sammenlignet med vejene i andre udstykninger, er i særdeles fin stand og må samtidig erkende, at gravearbejdet i f.m. kloakeringsarbejde som regel er meget omfattende. Man har derfor forståelse for bestyrelsens bekymring, men forsikrer samtidig, at såvel stamvejene som stikvejene vil blive retableret fuldstændigt, i dialog med bestyrelsen og uden udgift for grundejerforeningens medlemmer.

I øvrigt overvejer Holbæk Forsyning - måske som følge af bestyrelsens henvendelse og fordi den retablering vi forventer er ret kostbar - at begrænse gravearbejdet mest muligt og i stedet ”skyde” kloakledningerne igennem, under vejen.

Endelig tilbyder Holbæk Forsyning at komme til et orienteringsmøde i god tid før kloakeringsarbejdets påbegyndelse, hvor hele projektet kan blive gennemgået, og hvor GF Strandgårdens medlemmer kan få svar på alle spørgsmål.

Med venlig hilsen
Bestyrelsen

TJ Tømrrerservice

(kun et stenkast fra Strandgården, lige ved Audebo dæmningen)

Vi har stor erfaring indenfor:
Tagrenovering / Vinduesudskiftning
Enfamiliehuse / sommerhuse
Forsikringskader

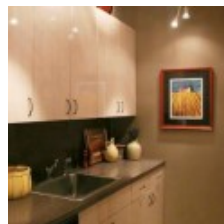
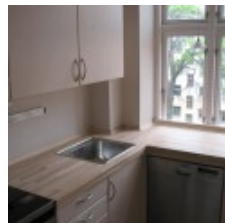

*Vi er et kvalitetsbevidst tømmer og snedkerfirma, v./
Tømrmester Tommy Woxholt, og Tømrmester Jørn Løvenhorst.*

TJ Tømrrerservice

Audebo Skolevej 14 - 4300 Holbæk
www.toemrrerservice.dk * tj@toemrrerservice.dk
Tommy 2162 3130
Jørn 2025 6436

Ring til os

og få en snak om dine planer, og en fast pris på dit byggeprojekt

Kloakering

lån til finansiering af tilslutningsbidraget ?

Holbæk Forsyning har oplyst, at tidsplanen for kommunens spildevandsplan ser ud til at holde, og at vi kan forvente, at Strandgården kloakeres i første halvdel af 2014. Der er således kun ét til halvandet år til, at vi hver især skal afholde de hermed forbundne udgifter, d.v.s. dels tilslutningsbidraget som omfatter arbejdet frem til ejendommen og dels det arbejde, der skal udføres inde på parcellen.



Tilslutningsbidraget er éns for alle (små 40.000 kroner pr. parcel) mens prisen for arbejdet inde på parcellen afhænger af forholdene på stedet. Dette arbejde skal udføres af autoriseret kloakmester og skal være afsluttet senest 6 måneder efter kloakeringsarbejdets afslutning. Altså to væsentlige udgiftsposter lige efter hinanden, som for mange vil være noget, man kan mærke.

Men der er hjælp at hente ... (sådan da). Hvis man opfylder en række betingelser, vil man nemlig kunne få lån (indfrysning) i hvert fald f.s.a. tilslutningsbidraget på de 40.000 kroner. Renten er p.t. på knap 3% og lånet skal først indfries ved ejerskifte.

Betingelserne er som følger:

- Man skal have fast bopæl i landet
- Man skal være fyldt 65 år, eller modtage pension / eller efterløn.
- Ejendommen skal anvendes til beboelse (herunder som fritidshus).
- Man kan ikke få lån til både tilslutningsbidraget og ejendomsskatterne.
- Der skal være friværdi i ejendommen.

Og det er den sidste betingelse - den om friværdien - der i manges øjne vil få "hjælpen" til at blegne en anelse. For "friværdi" skal i denne sammenhæng nemlig forstås ***i forhold til den offentlige vurdering***, som - trods de senere års kraftige prisfald og medmindre der er tale om "herlighedsværdi" eller andre særlige forhold - som regel stadigvæk ligger en hel del under den aktuelle handelsværdi.

Man skal altså have en væsentlig friværdi i ejendommen for at kunne låne til (indfryse) tilslutningsbidraget. Og det er nu engang ikke dem med den store friværdi, der har mest brug for at låne de 40.000 kroner der er tale om.



**Service og reparationer
på personbiler, kassebiler,
lastvogne og maskiner
udføres.**

Altid gode tilbud på dæk

Lav timepris



H **A** **G** **E** **S** **T** **E** **D** **A** **P** **S**
U **T** **O** **V** **Æ** **R** **K** **S** **T** **E** **D**
v/ **A** **.K. Pedersen**

Præstebrovej 48c • 4532 Gislinge • telf. 59 46 05 85

- vi skruer på alt - bare det kan ryge og larme...

Din have, lige nu

Ved agronom Lone Vive - Gartnergården

Haven i oktober

I år er oktober startet mildt og regnfuldt. Det er derfor en optimal chance til at plante større ting såsom buske og træer. Det er også nu, at stauderne skal deles og enten foræres væk eller sættes på nye steder i haven. Det er også det ideelle tidspunkt til at plante hæk. Dog skal man som kunde være opmærksom på, at de fleste hækplanter skal bestilles og kan fås fra uge 42. Det kan være nødvendigt at forudbetale sine bestillinger, da mange planteskoler oplever, at kunder ikke afhenter bestilte varer og derfor kun bestiller mod forudbetaling.



Tidspunktet er også godt til at overveje om ens have er blevet for gammel og tæt. Når haven vokser til, vil buske og træer skygge, hvor der tidligere har været sol og det kan være årsag til, at stauder som før har trivedes nu stagnerer eller visner væk.

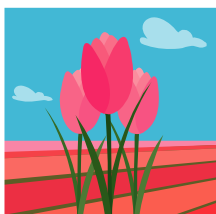

Løgplanter kan lægges så længe jorden ikke er frossen. Her er det vigtigt at nævne, at de forskellige påskeliljer (narcisser) ikke spises af råvildt, hvorimod tulipaner er råvildts yndlings-spise. Hvis man har problemer med mosegrise, kan man lægge løg af kejserkrone-/lilje da denne har en meget speciel lugt, som afskrækker dem.

Har man æbletræer, så skal æblerne plukkes i oktober for de midt tidlige og sene sorter. Et fif til at se hvornår det er tid, er at skære æblet over. Når kærnerne bliver mørke (50% af kærnerne er mørkfarvede) er det tid til at plukke dem. Dette er ikke ensbetydende med, at æblerne er spiseklare, da mange æbler skal lagres. Dette gøres bedst køligt og mørkt. F.eks. i en flamingokasse i en garage med aviser over. Der må kigges i en modningsliste for at se spisetidspunktet, eller spørg i din planteskole.

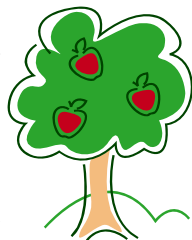

Hvis der købes frugttræer, så husk at spørge om bestøvning, da langt de fleste bær og frugttræer, kræver bestøversorter.



Er man til krukker, så er der mange varer på hylderne. Husk bare, at disse skal vandes og gødes så længe de blomstrer. For lyngens vedkommende vil det sige, hele vinteren når jorden ikke er frossen, med en sur gødning.

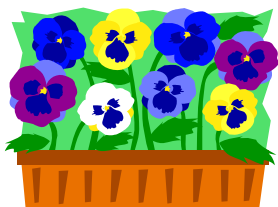

Mange sommerblomster står i skrivende stund stadig fint. De skal vandes og gødes indtil frost. Har man mulighed for at opbevare krukkerne frostfrit, så kan man overvintre alle opstammede sommerblomster, alle pelargonier, alle fuchsia, bacoba, begonier, chokoladeblomst, georginer, diascia, marguritter, kanna, alyssum, heliotrop, o.s.v.

Har man sat krydderurter, så er det vigtigt at huske, at de overvintres bedst i jorden. Dog er basilikum en undtagelse, da den ikke er vinterhårdfør. Er eksemplaret fint i krukken, så tag den med ind i vindueskarmen.



Har man stiftet bekendtskab med den dejlige sommerblomst bægerranke, så tag den ind i stuen nu. Den trives fint i stuevarmen og kan overvintre der indtil næste sommer, indtil den kan komme ud på terrassen.



Nu skal du også løfte dine krukker. Frostsikre krukker er kun frostsikre, når de drænes. Derfor er det en god ide, at lægge en korkprop, et stykke træ, flis mm under krukkerne nu inden frosten kommer. Dette vil sikre afløb af vandet.

*En varm efterårshilsen
Love Vive
Gartnergården*



Tlf.: 2126 9667

Mange hængende planter/ampler til både sol & skygge

**NORDVESTSJÆLLANDS
STØRSTE UDVALG
AF SOMMERBLOMSTER**

Eget familiedrevet gartneri siden 1933, hvor vi producerer et kæmpe udvalg af sommerblomster, f.eks. pelargonier, petunia og meget mere.

Du går selv rundt i gartneriet og vælger dine planter

Besøg vores hjemmeside: www.gartnergaardenanno1989

GF's Budgetstatus pr. 27. september 2012

	Budget	pr. 27.9.	% af budget
INDTÆGTER			
Kontingent	89.600	90.400	100,1
Drænbidrag	22.400	22.600	100,1
Leje af grund på Tvæervej	1.000		0,0
Hjemmesiden	3.000	6.250,	0,0
Annoncering i udhængsskabene	3.000		0,0
Gebyrer (rykker- og inkassosager)	0		0,0
Diverse	0		0,0
I alt	119.000	119.250	100,2
UDGIFTER			
Dræn og slamsugning	30.000		0,0
Vejvedligeholdelse og snerydning	15.000	4.238	28,3
Fællesarealer	30.000	14.281	47,6
Badebro - driftsudgifter	3.000		0,0
Møder og generalforsamlinger	4.000	3.850	96,3
Kontor og EDB	3.000	1.085	36,2
Hjemmeside	3.500	1.889	54,0
Forsikringer	3.900	3.902	100,1
Gebyrer	500	20	4,0
Renteudgifter	0		0,0
Porto	300		0,0
Drænfonden	22.400		0,0
Diverse	3.400	300	8,8
I alt	119.000	29.0565	24,8

Bemærkninger til budgetstatus

Jeg har fornøjelsen af at kunne fortælle, at vi nu har modtaget medlemsbidrag og bidrag til Drænfonden fra alle parceller. Grunden til, at regnskabs-tallene viser større indtægter på disse to poster i forhold til det budgetterede er, som nogen måske husker, at et medlem indbetalte to gange, og at vi har aftalt med pågældende, at beløbet bliver stående til 2013.

*Ligeledes har vi nu modtaget betaling for 5 virksomheders links på foren-
ingens hjemmeside.*

*Med venlig hilsen
Jonna*

Og så er det ikke engang løgn ... !



Under en ferietur til Costa del Sol for nylig kunne Margit og jeg dårligt tro vore egne øjne, da vi flere steder bemærkede opslag fra kommunen om, at uopsamlede hundelorte straffes med bøde på **500 € (3.750 kroner !!!)**. Det forudsætter selvfølgelig at hundeejeren bliver identificeret, men folk er ret opmærksomme på overtrædelser, som man ikke holder sig tilbage for at anmelde, og som medfører kontant afregning ved kasse 1.

En fastboende god bekendt vi har i området, kunne berette, at den lokale befolkning bakker op om bødestørrelsen, da den virkelig har hjulpet på et stort problem med hunde-efterladenskaber, man tidligere havde i området og som stort set ikke forekommer længere.

Nu mener jeg selvfølgelig ikke, at vi skal indføre bøder af den kaliber herhjemme og slet ikke, at vi skal gå og anmelde hinanden. Men tankevækkende er det nu engang, at der skal så meget til for at stoppe svineriet.

I samme forbindelse bør man også huske, at hunde skal holdes i snor. Dette fremgår faktisk af loven! - Det er meget muligt at "hunden ikke gør noget", men det ved andre ikke, og det kan ikke være rigtigt at folk skal gå og være ængstelige, når de møder den.

Så tag lige og vis lidt hensyn. Tak !

*Mange venlige hilsener
Mario*



~~DISCOUNT~~
– VI KALDER DET

GUL PRIS

De varer, du har brug for til hverdag, skal koste mindst muligt –
det er ideen med **GUL PRIS** varer.

GUL PRIS er basis varer til lave priser – hele året rundt.

Åbningstider

Man – Torsdag....08.00 – 18.00

Fredag.....08.00 – 19.00

Lør & Søndag.....08.00 – 17.00

SPAR Udby v/ *Ulla Sørensen*
Udbyvej 28 – Tusenæs, 4300 Holbæk
Tlf. 59461044 fax. 59462294
Email: spar@spar-udby.dk

Vi har også: Tips/Lotto, Post Danmark, Videoudlejning, Apotek,
Landbrugslotteriet, Varelotteriet, Statoil, BP GAS, Den Lune Bager,
Telekort og Klippekort fra Vestsjællands Trafikselskab

SPAR





ANTENNESERVICE

Salg og reparation

Antenneanlæg

Satellit ·

Digital receiver

Lokalt TV ·

Fælles anlæg

Aut. forhandler af:

 **VIASAT** +  **Canal Digital**
Satellit TV

Your No. 1 Entertainment

Kampagnepakker fra 1- kr.

**FREMTIDEN
BLIVER TRÅDLØS
DIGITAL**

De danske sendere bliver i øjeblikket udbygget med digitale sendere, så du får flere kanaler at vælge imellem på din alm. antenne. Om antennen er ny eller 30 år vil den i mange tilfælde kunne bruges, også så du kan modtage DR2.

ALT I ANTENNER



59 46 01 54

**Bedst mellem kl. 8.00 - 18.00
samt week-end efter aftale**

Biltlf. 30 53 12 54



Til lands, til vands og i luften – vejen til Øret 3

Kigger man på et gammelt kort over OdsHerred – eller Draxholms Amt – fra før Sidinge Fjord blev inddæmnet, ligner den sydøstlige del af herredet langt mere en ordentlig dryptud end Tuse Næs, der jo strengt taget betyder den ”den tudagtige næse”. Men udtørringen af Sidinge Fjord ændrede Ods Herreds fysiognomi. Om det bliver for bestandigt må tiden vise.

I sidste nummer endte vi på den interimistiske landingsbane på Sidinge Fjord. Men vi skulle gerne videre til Øret – ”Kong Øres Land”. I dag er det jo ikke noget problem. Man kan ret hurtigt nå frem, især i bil, men også pr. cykel eller pr. båd – hvis man ikke selv skal ro den. Det er også muligt ad luftvejen, men så skal man melde sig til Frømandskorpset. Så er nok det nemmeste for de fleste med bilen. Tror jeg.

I de ”gode gamle dage” – før ind, jernheste af forskellig art mv. – var det ikke så lige til at komme til Øret. Kom man fra Kastrup her på Næsset, var det nemmeste nok – hvis man havde modet til det – at drage til Kidserup Næbbe og derfra sejle med færgen til Kongsøre Næbbe. Forudsat at vejret var til det. Der var også færgeforbindelse mellem Audebo og Gundestrup, og her ind i mellem mulighed for at få andet og mere end sig selv og sin håndbagage med over. Uanset hvor man lod sig færges over, var det farligt. Men var vejret nogenlunde, var det betydeligt hurtigere end den mere sikre landtur, men lange og skrumplende tur over land.



En meget usædvanlig – og vel også meget berømt - færgekarr og hans lige så berømte og må det siges noget enfoldige passager ses her i Lorenz Frølich gengivelse fra 1895. Den gamle, uforskammede færgekarr Gråskæg er Odin i forklædning og han benytter lejligheden til at håne passagereren: ”... barbenet står du i betlerpjalter, hvor er mon dine bukser henne?” m.m. (Fra: oversættelsen af den ”Eldre Edda”s gudesange).

Fra København var det muligt at leje en ekstrapost, der via Holbæk og Svinninge gik til Nykøbing S. En tur på 14,5 mil (= ca. 110 km). Om sommeren var farten 1 mil i timen, om vinteren tog det længere tid. Ville man videre til Kongsøre måtte man entrere med en af de lokale bønder. Eller til nød bruge ”apostlenes heste”. Når man var kommet nord for Lammefjorden, skulle man også nord om Sidinge Fjord – men kunne naturligvis håbe på at blive færget over af en af de lokale.

Der blev ikke stillet synderlig mange krav til færgerne dengang. Det mest almindelige krav – fra offentlige myndigheder – var, at der var færgeforbindelser med nogenlunde regelmæssig "fartplan". For de "store" overgange, der blev besejlet af sejlførende både, var vinden en meget drilagtig faktor. Den kunne hverken bestilles eller beordres – end ikke af Europas mest enevældige monark. Man måtte pænt vente til vinden fjøede sig. Det var der så nogle andre end færgefolkene, der nød godt af. Kroholdere mv. Flere steder havde kongen sin egen gård hvor han i aller-højeste majestæt kunne afvente den rette vind. Det kunne tage sin tid!

I 1875 åbnedes jernbanen fra Roskilde til Kalundborg, og det hjalp en hel del. Fra Jyderup (på Vestsjælland) var der diligence til Nykøbing om aftenen – efter sidste tog kl. 22.30. Den nåede Fårevejle (Kirkeby) 2.30, hvor man skiftede heste og derpå fortsatte til Nykøbing, hvor planmæssig ankomst var 5.30. Det var muligt at overnatte i Fårevejle på den ny forsvundne Vejlekro lidt nord for byen. Herfra kunne man så drage mod øst næste dag. Men naturligvis også fortsætte turen til Nykøbing og så drage derfra sydpå – måske ad vandet. Der var ikke så få fiskere ned langs kysten fra Nykøbing til Kongøre. Diligencen kørte frem til 1909.

I en periode midt i 1800-tallet var der rutesejlads fra Roskilde til Nykøbing og andre byer ved Isefjorden, ligeså mellem Nykøbing og Holbæk, men da den indre del af Lammefjorden blev inddæmmet og Odsherredsbanen i 1899 begyndte sin virksomhed, var det slut med de vandvejs aktiviteter. Af den slags i hvert fald.



Her ses er et groft beskåret maleri af Hans Smidth af en Limfjordsfærge. Dem var der mange af og de var af højst forskellig slags. Men i gamle dage altid usikre og farlige. Der er vist fra alle fjorde og sunde her i landet hjertegribende beretninger om forlis, ikke mindst pga. overfyldte både. Men også urolige/nervøse dyr kunne skabe farefulde situationer. Mange steder var det almindeligt, at det var passage-erne, der fik lov at trække årene. Som det ses her – ja, vor mo'er må endda trække med. Nogle steder var der en fast færgemand, andre steder flere bønder, der måtte påtage sig jobbet. Kisserup-Kongsøre havde i lang tid en fast færgemand. Den hvi-de færgekro på Kongsøre åbnede 1804 og lukkede som kro i 1888. Nu er bygningen og området omkring den i privat eje og der er ingen adgang længere. (1896)

Maskincenter Sjælland A/S

Frejasvej 2 - 4300 Holbæk

(ved Megacentret)

Tlf. 59 43 45 22

www.holbaek-agro-center.dk

Det er nu

din havetraktor eller plæneklipper
skal serviceres,
så den er klar til forår !

Eller måske skal han / hun have
en rigtig flot gave ?

Mange gode grunde til at besøge Holbæk Agro Center

- Stort udvalg af nye og brugte havemaskiner
- Reparation og service til rimelige priser
- Professionel rådgivning ved specialiseret personale
- Håndværktøj og reservedele
- Arbejdstøj for den kræsne
- Og så er vi noget så flinke ...

Kig ind og se på netop den maskine du har drømt om



En vældig hyggelig sejltur

Som bebudet her i bladet arrangerede vi - d.v.s. *"Fritidsfiskerne på Tuse Næs"* - igen i år en sejltur med det gode skib *m/s Emma*, og for at fylde skuden var Strandgårdsens medlemmer, familie og venner inviteret med. Vi blev i alt 29 deltagere, og turen fandt sted d. 9. september.

Vi sejlede fra Holbæk Havn kl. 11,00 og efter en tur forbi Orø, gik turen videre til Ejby. Flere af os kendte jo området i forvejen, men de fleste kun fra land, og oplevelsen er nu lidt en anden, når man ser landskabet fra dækket af en sejlede båd, altså fra søsiden, mens skipperen fortæller flittigt om de steder, vi sejler forbi.

Vejret var egentlig ganske rimeligt, for selv om det var overskyet, så holdt det da tørt. Flere af deltagerne har allerede spurgt om turen gentages til næste år, hvilket ikke kan udelukkes, hvis interessen er til stede. (*se billedet på bagsiden*).

*Tak til alle jer der var med på turen,
for en dejlig dag og en hyggelig oplevelse !*

Jubilæumsfest ? ja, men altså ikke lige nu

Forleden spurgte et medlem mig, om ikke man kunne bruge en del af Strandgårdsbladets overskud til afholdelse af Strandgårdsens 50 års jubilæum næste år. Min første reaktion var måske noget tilbageholdende, for selv om bladets årlige overskud skal bruges til "særlige formål" (formål vi ikke normalt bruger kontingentmidlerne til), så skal pengene helst gå til varige goder, og ikke fyres af på en aften.



Ved nærmere eftertanke må jeg dog medgive, at det selvfølgelig ville være helt OK at bruge en del af pengene til at støtte dette sociale samvær, og jeg vil derfor slet ikke afvise, at bladet kan finde en del af pengene, forudsat at der også opkræves deltagerbetaling, og at generalforsamlingen ellers er med på spøgen.

Så langt så godt. Lige bortset fra, at GF Strandgården iflg. et kig i arkivet først blev grundlagt på en stiftende generalforsamling, afholdt på Hotel Strandparken **d. 12. oktober 1970**, og at vi derfor først kan fejre "rundt" i 2020. Så lad os tage det udmærkede forslag op til den tid !

Mange venlige hilsener

Mario

Hørt hen over hækken:

"Jeg var på loppemarkedet med min mand i dag".

"Det var da også på tide. Kom du så af med ham ?"





LEIF M JENSEN A-S

Glostrup 43 96 15 66
Holbæk 59 43 38 03
Næstved 55 72 15 66
Liseleje 47 74 74 40
Nykøbing F 70 26 15 66
Jægerspris 47 53 13 59

VI LØSER ALLE OPGAVER BL.A.:

- Forstoppelser
- Industrierpuling
- Fedtudskillere
- Højtryksspuling
- Pumpebrønde
- Slamsugning
- Aut.Kloakarbejde
- TV-inspektion



D Ø G N V A G T

RADIODIRIGEREDE BILER fra 3m³ til 24m³

www.lmj.dk • E-mail: post@lmj.dk

Vi løser alle typer installationsopgaver



SIEMENS



SPAR STRØM

Siemens varmestyring
styr varmen med
mobiltelefonen
Ring og hør
hvordan



salg og
service

LK IHC Wireless



LG luftvarmepumpe S09AW



**Gratis test af
din fejlstrøms-
afbryder**

næste gang vi
servicerer dine
el-installationer



Hvidevareservice
Hvidevarereparationer udføres
på alle kendte mærker

**Eiland
electric**

- en stærk forbindelse

www.eiland-electric.dk adm@eiland-electric.dk
Storegade 14, 4550 Asnæs Tlf. 5965 0405

Døgnvagt Tlf. 3053 3740

STRANDGÅRDSBLADET

Oplag: 125 eks.

Udgiver: Grundejerforeningen
Strandgården

Redaktion: Mario See
Strandgården Øst 33
4300 Holbæk

Grundejerforeningen Strandgårdens bestyrelse:

Formand:	Mario See	Strandgården Øst	33
Næstformand:	Carsten Gram	Strandgården Øst	66
Kasserer:	Jonna S. Rives	Strandgården Tværv.	1
Sekretær:	Linda Søstrup Andersen	Strandgården Øst	48
Best. medlem:	Tonny Hansen	Strandgården Vest	22
Suppleant:	Kenneth Jørgensen	Strandgården Øst	35

GF's mail adresse: gf@strandgaarden-tusenaes.dk
GF's hjemmeside: www.strandgaarden-tusenaes.dk

